



# 手と手

やさしさ  
100パーセント

## 第18回 曾於市社会福祉大会 福祉ポスター【小学生高学年の部】最優秀賞



「思いやりの種を植えよう」 曾於市立恒吉小学校 6年

しげむら こうが  
重村 光駕さん

### 理念

人と人とのつながりを大切に  
地域と共に歩む

発行／社会福祉法人 曾於市社会福祉協議会

曾於市財部町南俣504番地1(財部保健福祉センター内)

TEL:0986-72-0460・0480 FAX:0986-72-0425

E-mail:sohokubu-shakyo@dream.ocn.ne.jp

「手と手」情報紙は、本会ホームページでもご覧になれます。

URL:<http://soo-shakyo.or.jp/>



みんながきれいな  
心の種を植えて、  
やさしい気持ちをも  
ってほしい。



# 令和4年度 福祉ポスター 優秀賞受賞者紹介

今年度の福祉ポスター審査委員会で優秀賞を受賞された作品と児童のみなさんを紹介します。

月野小学校1年 <sup>かみさこ</sup> 上迫 <sup>けいご</sup> 圭護 さん

＼どうぶつも人間も仲よし／



作品名：みんな なかま



月野小学校1年 <sup>まえの</sup> 前野 <sup>せいこ</sup> 惺子 さん

＼みんなが安心してくらしませうように／

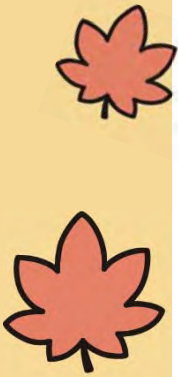

作品名：あさも よるも だいじょうぶ

柳迫小学校3年 <sup>たかよし</sup> 高吉 <sup>れみ</sup> 伶実 さん



作品名：思いやりの心

「しんぱいする心」  
「たすけ合う心」  
「気づかう心」で  
みんなに良い気持ちに  
なってほしい。



## 檜小学校 5年

わきざこ こうた  
脇迫 皇太 さん



優しい行いが社会に広がって、  
優しい社会になればいいなと  
思っただけです。

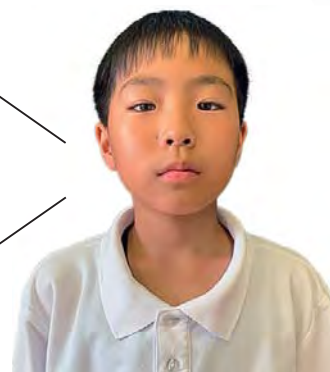

作品名：なれたらいいな こんな人

## 諏訪小学校 5年 つくも にこ 九十九 笑呼 さん



体の不自由な人、  
お年より、子ども…  
みんなが楽しくすごせる  
社会になってほしいです。



作品名：みんな ハッピー

## 諏訪小学校 6年 おおさこ 大迫 みお さん

思いやりはやさしさからくるので、  
この作品名にしました。



作品名：やさしさつなぐ思いやり



今年度も、たくさんの作文、ポスターの応募をいただきありがとうございました。  
今後も地域の福祉への関心を高め、参加の促進に取り組んでいきます。



# 令和4年度 曾於市社会福祉協議会会長 表彰式 曾於市長寿クラブ連合会会長



10月16日（日）に、多年にわたり地域福祉活動に功績のあった方々に対する曾於市社会福祉協議会会長表彰と長寿クラブ活動に功績のあった方々に対する曾於市長寿クラブ連合会会長表彰を行う表彰式を開催しました。受賞者を代表して、今園和美様が謝辞を述べられました。

福祉作文・ポスターの受賞者にも賞状を授与させていただき、福祉作文の発表や福祉ポスターの紹介をさせていただきました。

表彰を受けられた皆様おめでとうございます。被表彰者の方々をご紹介します。（敬称略）

## 社会福祉法人曾於市社会福祉協議会会長表彰

### 民生委員・児童委員 3名

民生委員・児童委員として、長年在職され、功績があった方

山下 育男 | 竹下 利文 | 上川 一幸

### 社会福祉施設の長・職員・相談員等 7名

社会福祉施設の長・職員・相談員等として、長年在職され、功績があった方

後久 哲也 | 藤崎 律子 | 立元 なぎさ  
橋本 たえ | 米森 みゆき | 多持 美枝子  
市来 尚子

### 社会福祉団体等の役職員 8名

社会福祉団体等の役職員として、長年在職され、功績があった方

牧元 實治 | 白尾 義子 | 井口 文夫  
宮路 茂雄 | 永岡 冴子 | 永吉 保子  
坂口 翔吾 | 内瀬戸 葉子

### 在宅福祉アドバイザー 9名

在宅福祉アドバイザーとして、地域の見守りを行い、その活動が他の模範となる方

妹尾 サズエ | 坪根 マリ子 | 今園 和美  
福留 マサ子 | 財部 洋子 | 今村 晴美  
枝元 涼子 | 海老原 洋子 | 川畑 優子

### 地域篤行者 1名

地域の環境整備やサロン活動等を中心となって取り組み、その活動が他の模範となる方

水流 耕一

## 曾於市長寿クラブ連合会会長表彰

### 役職功労 5名

長年にわたり、役員として貢献された方

高田 サエ子 | 大石 明美 | 市吉 幸二  
佐々木 スキコ | 上村 時盛

# 生活福祉資金貸付制度のご案内

～あなたの暮らしをサポートする貸付制度～

所得の少ない世帯や高齢者世帯、障がいがある人が生活する世帯を経済的に支えると共に、その在宅福祉及び社会参加の促進を目的とした福祉の貸付制度です。



貸付の対象となる世帯  
はこちらです

## 低所得世帯

市町村民税が非課税・均等割課税世帯であり、世帯の平均的な月収が下回っている世帯又は所得割課税世帯であるが、生活の実態が非課税・均等割課税世帯と同等と認められる世帯

## 障がい者世帯

身体障がい者手帳、療育手帳、精神障がい者保健福祉手帳の交付を受けられている方、その他、現に障害者総合支援法によるサービスを利用している等これと同程度と認められる方が属する世帯

## 高齢者世帯

日常生活上介護を要する65歳以上の高齢者の属する世帯であり、市町村民税が非課税・均等割課税で生活福祉資金貸付収入基準額よりも収入が下回っている世帯

## その他

※資金の種類によって、対象となる世帯が異なります。  
※母子・父子世帯と寡婦世帯は同様の貸付制度があります。そちらの利用が優先されます。



貸付の資金の種類は  
はこちらです

## 総合支援資金

- ・生活支援費  
失業等により生活困窮となった世帯の就職活動・生活に必要な費用
- ・住宅入居費  
住宅の賃貸契約に必要な費用(敷金・仲介手数料)
- ・一時生活再建費  
生活再建に必要な一時的な費用

## 福祉資金

- ・福祉費  
日常生活を送る上で一時的に必要な費用(技能習得経費、住宅増改築経費、福祉用具購入経費など)
- ・緊急小口資金  
緊急かつ一時的に生計の維持に必要な費用

## 教育支援資金

- ・教育支援費  
高校、専修学校、大学等に就学するために必要な費用(授業料、寮費・家賃、通学費用など)
- ・就学支度費  
高校、専修学校、大学等の入学に際して必要な費用(入学金、制服代、教科書代など)

## 不動産担保型生活資金

高齢者世帯の生活費(現在居住しており、一定額以上の資産評価のある不動産を担保に貸付契約を締結)  
※要保護世帯向けは、保護の実施機関が資産の保有要件を除き保護が必要と認める世帯が対象



## 相談・申し込み先

ご相談・お申し込み先は世帯が居住する地域の民生委員や曾於市社会福祉協議会が窓口になっています。

曾於市社協 本所(財部) ☎ 0986-72-0460

末吉支所 ☎ 0986-76-2224

大隅支所 ☎ 099-482-3013

※介護福祉士修学資金貸付制度、保育士修学資金貸付等事業については、鹿児島県社会福祉協議会のホームページ等でご確認ください。

## 特例貸付金の終了について

新型コロナウイルス感染症の影響を受け収入の減少や失業等で生活資金にお悩みの世帯を対象とした特例貸付金は、令和4年9月30日で受付を終了しました。



## 誰もがその人らしく暮らせる地域社会の実現を目指して

曾於市障がい者支援連絡会 10月19日 そお生きいき健康センター

地域共生社会の実現を目指し、障がい者も地域の一員としてその人らしく暮らせる地域づくりを進めるため、地域の障がい者支援関係団体のつながりをつくり、共に考え、協働で生活課題の解決や住民と障がい者の相互理解の促進に取り組んでいくことを目的に連絡会を開催しました。

今回は、社会福祉法人そてつ会の石場俊秋氏を講師にお招きし、「地域生活における権利擁護～地域共生社会～」と題して講演をいただき、「権利擁護」をテーマにその人らしい地域生活について考えました。自立した地域生活において、年齢や障がいの有無等に関わらず、誰もが様々なつながりを持ちながらお互いに尊厳を守り、助け合えることが大切であること、そして、専門職として積極的に発信していくことの大切さの認識を改めて深めました。

講演後は、障がい者の地域生活における課題について意見交換を行いながら、参加団体間の顔の見える関係づくりを図りました。

本連絡会を重ね、協働の地域づくりに取り組んでまいります。



## ちいきのうごき



わかば会（上長江サロン）

代表 森山 和子

わかば会は平成25年よりスタートしました。

メンバーの平均年齢86歳です！

過疎、高齢化が進む中、住み慣れた地域、顔馴染みのみんなとゲーム、脳トレ、体操他色々月1回2時間程度楽しんでいます。そして、楽しんだ後の茶飲みは最高です。

家庭菜園、情報交換（世間話し）と多種多様で一人一人が主役。聞く人話す人と、みんなが「どげんかなっが。」と前向きで、いつまでもみんな元気でサロンに参加していきたいと思っています。

＼皆が元気で来てくれたら十分！／



# SOOGoodFM

まちづくり曾於エフエム

に出演  
しました♪



あさひ会  
大村 幸子さん

## 活動をされてきてどのようなことを感じましたか？

定期的集まる場があることで、孤立する方が減り、あさひ会のみな生活の目標が生まれ、社会参加や活動への意欲が高まっていると感じています。  
明るい雰囲気の中で、活動ができており、利用者同士の交流も多く、それぞれが主役として活動しています。  
また今年も、共同募金の街頭募金活動に参加しましたが、共同募金は多くの方々の「地域をよくしたい」という思いが詰まっていると改めて感じました。

10月6日「赤い羽根共同募金運動」をテーマにラジオ出演しました。共同募金は、地域で集め、地域の福祉のために使われる募金です。今回は共同募金の助成を受けて活動されている団体、「あさひ会」の大村さんに活動の内容などについてお話していただきました。

## あさひ会（ミニデイ）ではどのようなことをされているのですか？

毎週、健康体操、歌、脳トレ、レクリエーション、季節に応じた制作など行いながら、介護予防に努めています。

定期的集まることで見守り活動としての役割も果たしています。

SOOGoodFM で社協の情報を発信させていただいています。

▶ 番組名 | しるしるそお市

▶ 社協出演枠 | 偶数月第1木曜日

11:00 ~ 12:00

## 10月から赤い羽根共同募金運動がはじまっています！

### ■ 共同募金ってなに？

共同募金は、赤い羽根をシンボルに、「赤い羽根共同募金」として、毎年10月1日から翌年3月31日の期間、全国で募金運動が行われています。

### ■ 共同募金は何に使われているの？

共同募金は、制度や行政の届かない「地域の困ったこと」のために使われます。

曾於市で募金をすると、曾於市の「困ったこと」に使われます。

誰もが住み慣れた地域で安心して暮らすことができるよう、さまざまな地域福祉の課題解決に取り組む民間団体の活動費として助成されています。皆様のご協力をどうぞよろしくお願いいたします。





# 子ども食堂ってどんな場所？

子ども食堂は、地域で無料または安価で、おいしくて温かい食事が食べられ、また、仲間・交流、居場所を提供するコミュニティの場です。

「子ども食堂」を通して、共食の機会、社会に隠れた貧困、子どもと大人たちの繋がりや地域のコミュニケーション、子どもや保護者を含む地域の方々から発せられる SOS にいち早く気づける取り組みとして、全国で広がっている社会活動です。

令和4年6月末現在で、鹿児島県内では120か所、曾於市内では5か所が活動しています。



## 子ども食堂の特徴

- ✿ 手作りで温かい食事が無料または、安価で食べられる
- ✿ 子ども同士、親同士、多世代などのコミュニケーションが取れる
- ✿ 子どもだけでなく、保護者や地域住民誰でも利用できる場所もある
- ✿ アットホームな雰囲気、誰かと一緒に食事ができる
- ✿ 孤食の解決
- ✿ 居場所ができる

| 開設日  | 曾於市内の子ども食堂の名称 | 場 所               |
|------|---------------|-------------------|
| 第一日曜 | 曾於ふれあい食堂 川内団地 | 川内団地集会所           |
| 第三日曜 | 曾於ふれあい食堂 末吉   | そお生きいき健康センター      |
| 第三土曜 | 曾於ふれあい食堂 大隅   | うどんの店ふくろう（大隅シオン舎） |
| 第三土曜 | まるこ子ども食堂      | 財部町北俣水ノ手          |
| 第三日曜 | なないろ子ども食堂     | 末吉町新町一丁目          |

## 曾於市社協は子ども食堂の活動を支援しています

現在、市内では3団体が子ども食堂を運営しています。住民が通い、集い、地域におけるつながりづくり等の場を提供していましたが、新型コロナウイルス感染症の拡がりにより、集いの場としての活動を自粛している状況です。そのような中でもつながりを途切れさせないためにできることをやろうと、お弁当の配布による活動を続けています。

今回、このような状況で経費的な負担も大きくなっている子ども食堂の支援として、お弁当配布に関わる資材と調味料をお配りしました。

これは、中央共同募金会からの寄付金を活用した事業による助成の決定を受け行ったもので、助成は、ホーチキ（株）からの寄付が原資となっています。地域福祉の推進において、地域で取り組まれる活動への支援にも積極的に取り組んでまいります。





# 権利擁護センターより

## このようなことで困ったことはありませんか？

- ・生活費の使い方が自分でうまくできない。
- ・年金の受取りや電気代などの支払いが自分で出来ない。

- ・福祉サービスを利用したいけど手続きがわからない。
- ・どこにどんな施設があるのか、利用料などわからない。

- ・役所から書類が来たけど何が書いてあるかわからない。
- ・郵便物をどうしたらよいかわからず不安だ。



- ・預金通帳や印鑑の保管場所を忘れがちになった。
- ・大切な年金証書や預金通帳は信頼できるところに預けたい。

## 福祉サービス利用支援事業

そんなときは **(日常生活自立支援事業)** をご利用ください！



認知症や障がいなどにより、判断能力に不安のある方が、住み慣れた地域で安心した生活が送れるように、福祉サービスの利用に関する相談・助言、手続きや日常生活の金銭の支払い等の支援を行うサービスです。

### 主な支援内容

- ①福祉サービスの利用手続き
- ②日常生活のお金の出し入れ
- ③印鑑や証書などを安全な場所で保管

ご本人と社会福祉協議会との契約により利用できます。相談は**無料**。  
利用支援員のお手代いは**有料**。  
1回の訪問・支援につき**1,200円**です。  
(生活保護受給者は**無料**)

## 福祉サービス利用支援事業 利用支援員研修会 開催 6月27日

そお生きいき健康センターで NPO 法人福祉相談センターかけはし 代表の前山聡宏氏より「権利擁護支援について考える～対人援助者としての生活支援の在り方、権利擁護の必要性、成年後見人の活動状況も含めて～」と題し、ご講演いただきました。

今回の研修をとおして、コミュニケーション技法を用いて利用者の方々と対話することの大切さについて、改めて学ぶことができました。



### 参加者の声 (利用支援員 貴嶋 美代子さん)

自分で判断するのが難しい方々と接する中で、人と人がより良い関係を築くためには、コミュニケーションが重要だと感じています。研修で学んだことを活かし、これからも利用者のふだんの暮らしに寄り添い、心の支援ができるよう心がけていきたいです。



あなたやご家族、知り合いの方の困りごと・心配ごとはありませんか？  
お気軽にお問い合わせください。

### 曾於市社会福祉協議会 権利擁護センター

〒 899-4101 鹿児島県曾於市財部町南俣 504 番地 1  
(財部保健福祉センター内)

電話：0986-72-0460

# 曾於市生活相談支援センターより

このセンターは「生活困窮者自立支援法」に基づく相談窓口です

曾於市生活相談支援センターは、令和4年4月1日に曾於市から事業を受託しています。生活相談支援センターは、生活の不安や悩みを抱えている方からの相談を受け一緒に考え、解決に向けて支援を行う場所になります。

例えば、『働きたいけど自信がない、自分に合う仕事何かわからない』など仕事の相談や『家賃や公共料金が払えない』など生活の中で出てくる様々な悩みをどうしたらいいかを一緒に考えていきます。

**相談窓口** そお生きいき健康センター内（曾於市末吉町二之方 2342番地 2）

☎ 0986-57-1750

**相談時間** 月曜日～金曜日 8時30分から17時15分まで（土日、祝日、年末年始を除く）

## 「暮らし」や「仕事」、「家計」のことで困ったら…

＼私たちはこんなサポートができます／

### 自立相談支援事業

曾於市在住で生活の困りごとや不安を抱えている方の相談を受けて、支援員がどのような支援が必要か一緒に考え、具体的な支援計画を作成し寄り添いながら自立に向けた支援を行います。



相談無料  
秘密厳守

## 本人の状況に応じた支援

### 家計改善支援事業

家計の状況を「見える化」し、利用者の家計管理の意欲を引き出す相談支援



### 一時生活支援事業

住居がない方に対し、一定期間衣食住等の日常生活に必要な支援を提供

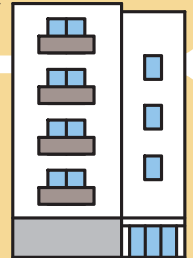

### 就労準備支援事業

就労に向けた日常生活や社会生活、就労の自立のための訓練

### 住居確保給付金事業

就職活動を支える家賃費用を有期で給付

### 子どもの学習支援事業

生活保護世帯の子供を含む生活困窮者世帯の子どもに対する学習支援や居場所づくり、養育に関する保護者への助言

### 食糧支援

フードバンクそおと協定を締結して、必要とする方に食糧支援





## 実習生より～社会福祉士を目指して～

実習では、社会福祉協議会が行う訪問同行や様々な会議、研修などに参加させていただきました。ひとりの人を支援するために、幅広いネットワークを活用し、それぞれの持ち場のプロフェッショナルが関わっていることを知り、どれが欠けても支援は成り立たないということを実感しました。地域福祉の担い手がいることで、地域に住む人々が、安心してその人らしい生活ができていくことを改めて感じています。曾於市社会福祉協議会の理念「人と人とのつながりを大切に地域と共に歩む」が共有され、使命感をもって日々の仕事に向き合っている姿、人を尊重する姿勢に接することができた23日間は、感動の連続でした。知識やスキルだけではない対人援助のあり方を肌で感じることができました。この体験は、これからの私の「人としての姿勢」にも大きく影響するものになると確信しています。

実習生 徳永 歩



## イメージキャラクター 大募集!

概要

曾於市社協のイメージキャラクターを募集します。

応募資格

曾於市在住の方  
曾於市内に勤務・在学している方

応募期間

2022/12/1(木)～  
2023/1/31(火)まで

副賞 | 地域商品券2万円

詳細は曾於市社協  
ホームページへ

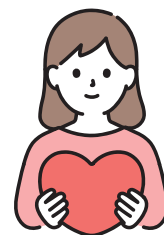

## 心配ごと相談所開設について

日常生活のことで、お困りのことはありませんか？心配ごと相談員や社会福祉協議会職員が対応いたします。

| 会場           | 開催日時 | 11月24日(木)<br>9:30～12:00 | 12月22日(木)<br>9:30～12:00 | 1月26日(木)<br>9:30～12:00 |
|--------------|------|-------------------------|-------------------------|------------------------|
| 財部保健福祉センター   |      | 柳田 相談員                  | 鎌原 相談員                  | 橋本 相談員                 |
| そお生きいき健康センター |      | 竹石 相談員                  | 吉田 相談員                  | 羽嶋 相談員                 |
| 大隅弥五郎伝説の里    |      | 佐伯 相談員                  | 鍋山 相談員                  | 津曲 相談員                 |

## 無料法律相談開設について

ひまわりの会による無料法律相談

○相談料:無料(相談者からはいただいておりません) ○相談日時及び会場

※1回につき相談時間は30分以内

○申込・受付方法:事前に予約が必要です。

○お問合せ先:

ひまわりの会 事務局 代表弁護士 山口 政幸  
鹿児島市山下町12番17号2階

TEL:099-227-0041(受付:平日9時～17時)

| 会場           | 相談日時                   |
|--------------|------------------------|
| 財部保健福祉センター   | 1月19日<br>(13時から16時まで)  |
| そお生きいき健康センター | 2月16日<br>(13時から16時まで)  |
| 大隅弥五郎伝説の里    | 12月15日<br>(13時から16時まで) |

藤尾法律事務所による無料法律相談

○相談料:無料(相談者からはいただいておりません) ○相談日時及び会場

※1回につき相談時間は30分以内

○申込・受付方法:先着順、事前電話予約可

○お問合せ先:

弁護士法人 大隅広域ディフェンダー

藤尾法律事務所 末吉支所

曾於市末吉町本町1-4-5 TEL:0986-51-9830

| 会場         | 相談日時                                   |
|------------|--|
| 財部保健福祉センター | 12月13日、1月10日、<br>2月14日<br>(13時から15時まで) |
| 大隅弥五郎伝説の里  | 12月20日、1月17日、<br>2月21日<br>(18時から20時まで) |

# たくさんの善意に 感謝いたします

曾於市社会福祉協議会では、ご寄付を曾於市民の皆様の地域福祉向上のために大切にに使わせていただきます。

なお、本紙への掲載につきましては、ご本人の承諾を得てご希望どおりに掲載しております。

## 香典返し寄付金(敬称略)

(令和4年8月1日~10月31日)

| 財部地区 |      |  |  |
|------|------|--|--|
| 木下保  | 中野   |  |  |
| 岩崎勉  | 西正ヶ峯 |  |  |
| 須下和子 |      |  |  |

| 末吉地区  |    |  |  |
|-------|----|--|--|
| 山田道彦  | 上麓 |  |  |
| 松ヶ野登  | 谷野 |  |  |
| 折田美雪  | 大園 |  |  |
| 前畑邦子  | 菅渡 |  |  |
| 落合幸子  | 通山 |  |  |
| 末原ヨウ子 | 国原 |  |  |
| 新地悦子  | 陣之 |  |  |
| 中田勝子  | 新高 |  |  |
| 齋藤多桐子 | 菅渡 |  |  |
| 匿名 1件 |    |  |  |

| 大隅地区  |      |  |
|-------|------|--|
| 岡別府良子 | 新原   |  |
| 中内よし子 | あけぼの |  |
| 永野ミキ  | 神掛   |  |
| 伊勢リツ子 | 渡    |  |
| 川邊和文  | 梶ヶ野  |  |
| 吉崎首二彦 | 久保崎  |  |
| 山下和彦  | 神牟礼  |  |
| 中島隆   | 二重堀  |  |
| 丸田瑞穂  | あけぼの |  |
| 市来憲夫  | 二重堀  |  |
| 吉田憲一  | 二重堀  |  |
| 渡邊さなえ | 日之出  |  |
| 伊地知厚仁 | 伊屋松  |  |
| 後藤サチ子 | 沖吉   |  |
| 大村愛子  |      |  |
| 匿名 2件 |      |  |

## 一般寄付金品(敬称略)

(令和4年8月1日~10月31日)

| 財部地区 |    |
|------|----|
| 匿名   | 1件 |

曾於市社会福祉協議会は  
税額控除対象法人の証明を  
受けています。

本会への寄付(一般寄付、香典返し等)は、現行の所得控除制度に加え、税額控除制度との選択が可能です。

税額控除では、税率に関係なく税額から税額控除額を直接差し引きます。

小口の寄付にも減税効果が大きく、所得控除と比較してほとんどの場合、税額控除の方が減税効果が大きくなります。

**社協公式 SNS**

地域福祉の情報をお届け!



公式 LINE



Instagram

インスタグラム  
開設しました

**ご意見をお寄せください**

曾於市社協情報紙  
へのご意見窓口を  
開設しています  
ぜひご意見をお寄せください。



**職員より** 9月上旬、こども園で3歳の女の子がバスに取り残され、熱中症で亡くなる事件がありました。昨年7月にも同様の事件が起こっています。こうした事件を受けて対策が進められてきましたが、それでも悲劇は繰り返されてしまいました。またしても痛ましい事件が起きたことに、子を持つ父として大変ショックを受けました。亡くなられたお子様の苦しみやご遺族の悲しみを思うと言葉もありません。

昨年7月の事件後の対策が浸透していなかったことになりませんが、私たちがすべきことは、批判や叱責ではなく、今回の事件の背景をしっかりと分析して、再発防止のための具体策などを示し、サポートしていくことが大切ではないでしょうか。私たちの町にあるこども園などは、子どもたちの成長や命を守ることに日々奮闘されています。そのような姿に優しい目や心に向けて、サポートなどができる人や社会でありたいと思いました。十分な働き手の確保と待遇の改善が進み、子どもたちの成長と命を守る保育が実現し、同じような悲劇が繰り返されないことを切に願っています。 I・Y